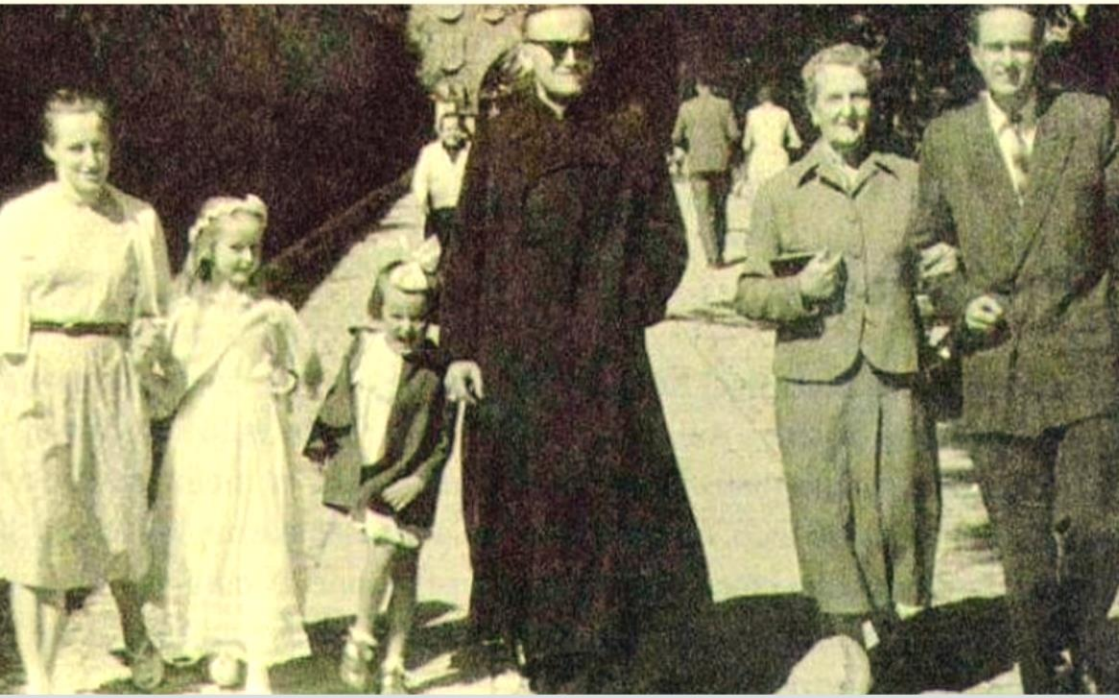

Wojtylovky 03

Newsletter AKW

júl 2021

1. Slovo na úvod

Úvodník

Raz sme na jednom štúdiu dostali úlohu spísať našu životnú cestu. Na začiatku písania som mala pocit, že v mojom živote nebolo takmer nič výnimočné, no keď som začala písať, uvedomila som si, že môj život sa skladá zo zvláštnych, nie veľmi bežných udalostí, ktoré prichádzajú veľmi nenápadne. Takým medzníkom bolo aj moje stretnutie so štúdiom zameraným na manželstvo a rodinu na Inštitúte Jána Pavla II. v Ríme.

V roku 2005 som bola interným doktorandom na Katedre predškolskej a elementárnej pedagogiky na Katolíckej univerzite v Ružomberku a náš spoločný známy o. Marek Iskra v tom čase študoval na Inštitúte Jána Pavla II. v Ríme. Chceli sme ho ešte s jedným kňazom, ktorý bol riaditeľom centra pre rodinu, ísť pozrieť. Bolo to na začiatku decembra, kedy ešte v plnom prúde bežal semester a ja som chodila do práce. Nevedela som si predstaviť, čo poviem v práci, že chcem ísť na výlet do Ríma. Zdalo sa mi, že ak v Ríme urobím nejaké pracovné stretnutie, v práci to vysvetlím, že idem rozvíjať medzinárodnú spoluprácu medzi univerzitami. Poprosila som o. Mareka, aby mi v tom čase, keď budeme v Ríme, vybavil niekoho, kto sa zaujíma o zahraničných študentov, aby sme mohli rozvinúť nejaké výmenné pobyty medzi Lateránskou univerzitou a Katolíckou univerzitou.

O. Marek toto stretnutie dohodol a pamätám si, ako som s malou dušičkou prichádzala za prof. José Noriegom, ktorý v tom čase prednášal na Inštitúte Jána Pavla II. a zároveň bol jeho vicerektorom. V tom čase som sa zaoberala písaním dizertačnej práce, ktorá sa venovala pedagogike vo vyučovaní náboženstva, keďže som sa len pol roka predtým vrátila z dvojročného študijného pobytu v Rakúsku, kde som sa tejto téme venovala.

Kňazi, ktorí boli so mnou na stretnutí s prof. Noriegom, trpezlivo prekladali moju predstavu o tom, či by sa nedalo urobiť nejakú dohodu zameranú na výmenu študentov a pod. Prof. Noriega ma trpezlivo vypočul a na záver povedal: „Najlepšie bude, ak TY prídeš od septembra študovať Master zameraný na manželstvo a rodinu na Inštitút Jána Pavla II. do Ríma. Dopíš doma doktorát z pedagogiky, ešte teraz v decembri požiadaj o štipendium (ktoré Ti pravdepodobne schválime).. Začni si hneď po návrate vybavovať papiere, treba to stihnúť do konca decembra....“

Tak, presne ako vy, aj ja som zažila malý šok... Veľa ľudí by sa veľmi potešilo, ale ja som sa len nedávno vrátila z Rakúska, kde som sa učila nemecky. Neviem, či vládzem ísť do ďalšej krajiny, ďalší jazyk, ďalšie sťahovanie... A až tak mi to nezapadalo do koncepcie pedagogiky, ktorej som sa venovala...

Ale zvládla som, strávila som v Ríme krásne dva roky. Štipendium mi pridelili, zabezpečili mi ubytovanie 20 min. chôdze od Lateránskej baziliky... A postupne sa mi ukazuje, aká je dôležitá teológia Jána Pavla II. v rôznych vedných oblastiach...

Prajem vám, nech máte silu kráčať, aj keď úplne nevidíte koniec cesty a nech aj vám Ján Pavol II. prinesie do života zvláštne udalosti, či zázraky.

Zuzana Chanasová

2. Čo sme prežili

Tri zaujímavé online soboty s o. Róbertom na tému Integrácia lásky a dar Ducha.

Keď sme si prečítali tému kurzu, Integrácia lásky a dar Ducha, nevedeli sme z toho odhadnúť, o čom by to mohlo byť. Ba dokonca nám to nejako nedochádzalo ani vtedy, keď sme si pozreli schému ku kurzu, ktorú nám o. Róbert poslal. Až keď sme ho začali počúvať, tak nám začalo dochádzať, že je to vlastne tak viac do hĺbky povedané to, o čom nám v lete (v roku 2019) hovorili o. Štefan a o. Maroš.

Prvá téma kurzu bola Povolanie k láske, ktorá nám pripomenula to, čo nás oslovilo počas nášho prvého roku v AKW rodine. Ak chceme pochopiť, po akej ceste máme kráčať, k čomu sme povolaní a k čomu smerujeme, teda kde je náš cieľ, musíme sa vrátiť na „počiatok“, keď Boh tvorí človeka na svoj obraz a tvorí ho ako muža a ženu. Sme stvorení jeden pre druhého a povolaní k tomu, aby sme sa navzájom darovali a zároveň, aby sme vytvárali spoločenstvo s Bohom. Neoddeliteľnou súčasťou človeka ako Božieho stvorenia, muža a ženy, je aj jeho sexualita. A tá neslúži iba ako prostriedok na udržanie rodu alebo na zábavu, ale má náš život urobiť veľkým. Boh stvoril človeka a chce, aby bol šťastný. Boh stvoril človeka pre spoločenstvo s Ním. Šťastie človeka je teda plnosť života, ktorý spočíva v spoločenstve s Bohom a to sa uskutočňuje cez spoločenstvo lásky muža a ženy.

A tu sa dostávame k druhej téme kurzu: Jazyk lásky. V tejto téme sme sa zaoberali hľadaním odpovedí na dve veľké otázky: Čo je to láska? A čo to znamená milovať? Láska je dar prítomnosti milovaného v milujúcom. Láska, ktorá prichádza bez toho, aby si to človek mohol zakázať alebo prikázať, ho mení zvnútra. Mení jeho pohľad na milovanú osobu a zároveň spôsobuje, že sa táto osoba stáva súčasťou jeho bytia. Vytvára citovú jednotu. Láskou zasiahnutý človek ale túži po tom, aby bola jeho láska opätovaná. Túži po odpovedi na jeho lásku a to ho pohýna k tomu, aby konal nejaké konkrétne praktické dobro pre milovanú osobu. A cieľom tohto praktického dobra nie je samotný skutok, ale dobro milovanej osoby. Láska teda dáva človekovi silu milovať, čo znamená chcieť dobro pre milovaného. Ak aj milovaná osoba je tiež zasiahnutá láskou, rovnako ju to pohýna konať dobro a dochádza tak k dynamizmu lásky. Aj táto téma v nás rezonovala od nášho prvého leta v AKW.

V tejto druhej téme odzneli aj iné zaujímavé veci ako napríklad, že manželstvo je výnimočná forma priateľstva. A tiež to že nezaujatosť nerovná sa nezištnosť, pretože človek, ktorý dáva nezištne, očakáva, že jeho dar bude prijatý. Nezištnosť

ho vedie k tomu, aby miloval ako prvý, skôr, než sa ten druhý rozhodne mu niečo dať.

V tretej téme "Výnimočná láska: Čnosť čistoty" nám o. Róbert chcel ozrejmiť ako možno zjednotiť ľudské úsilie s Božou milosťou. Hovoril o čnostiach vo všeobecnosti a potom sa zameral na čnosť čistoty a na to, ako ju stud a vznešenosť pomáhajú budovať. Uvedomili sme si tu, že je veľmi dôležité vedieť, že čistota neznamená odmietnutie túžby alebo jej potlačenie, ale znamená to premenenu túžob vzhľadom na osobu, ktorá sa nám dáva ako dar.

A ešte spomeniem myšlienku zo štvrtej témy, ktorá nás zaujala. Vďaka sviatosti manželstva, cez ktorú vstupuje do života manželov Kristus so svojim Duchom, v každom jednom skutku lásky, ktorý ako manželia konáme vo svojom manželskom živote, je prítomný Boží duch a každý takýto skutok nás posväcuje.

Je nám ale jasné, že na hlbšie pochopenie to budeme musieť počúvať ešte viackrát, a tiež sa budeme musieť zahryznúť aj do knihy Eros a jeho poslanie, z ktorej o. Róbert vychádzal. Veríme, že vďaka tomuto kurzu to bude o niečo jednoduchšie.

Ksiažekovci

3. Očami animátora

Tento rok sa naše stretnutie spolu s animátormi začínalo netradičnejšie ako iné roky. Keďže boli naše stretnutia od minulého letného stretnutia poznačené koronou, nemohli sme sa stretávať osobne, tak sme našu tohtoročnú prípravu začali o pár dní skorej. Začali sme ju takzvanými pedagogickými dňami.

Tieto dni boli plné veľmi obohacujúceho programu. Od prednášiek, až po praktické vyskúšanie si daných aktivít rovno z deťmi.

Boli sme veľmi radi, že sme mohli medzi nás zavolať rodinu Budayovcov, s ktorými sme zažili pre mnohých úplne nové skúsenosti. Náplňou totižto neboli len teoretické prednášky, ale práve naozajstné vyskúšanie si aktivít s deťmi. Mali sme možnosť vidieť, ako určité vekové kategórie vnímajú hry. Bolo veľmi zaujímavé pozorovať, ako inak reagujú. Nikdy by som nepovedala, že jeden dva roky u dieťaťa vedia natoľko zmeniť pohľad na hru. Bolo to veľmi fascinujúce a obohacujúce hlavne pre nás , Animátorov. Lebo nám to či už nabudúci týždeň, alebo do budúcnosti pomôže s vymýšľaním aktivít pre deti, ktoré nám budú zverené, a viac sa vcítiť do detského sveta..

Rovnako, veľmi užitočné boli aj prednášky, ktoré nám veľa dali, lebo rozprávali o témach, od takých, ktoré nám rovnako pomáhali získavať nové skúsenosti o práci s deťmi, až po také, ktoré nám, mladým, pomáhajú lepšie pochopiť životné poslanie a krásu nášho povolania na ceste za Bohom.

Myslím si, že môžem sa všetkých animátorov povedať, že tieto dni boli pre nás neskutočne obohacujúce a plné skúseností. Pomohli nám a povzbudili v mnohých smeroch.....

Megi Tomaštíková

4. Akadémia malého Karola

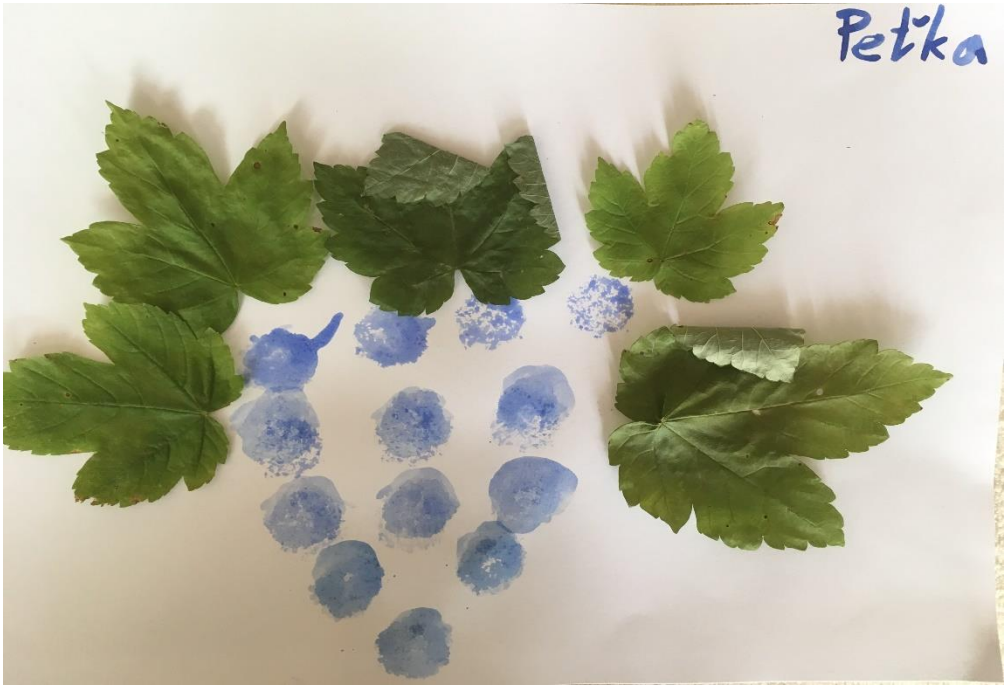

Téma: **Lev**

5. Zadanie pre deti – LEV

PRE NAJMENŠÍCH: Nakresliť, alebo vymaľovať leva.

PRE STARŠÍCH: Prečítať si príbeh o Danielovi v levovej jame. A napísať nám pár vlastných slov, čo ich najviac oslovilo ☺.

Prosíme Vás, aby ste nám zoscanované alebo odfotené obrázky (aj s komentárom, vysvetlivkami a menom a vekom dieťaťa) poslali na email: novinky@adkw.sk. Pri písaných textoch odporúčame rozsah textu do 900 znakov (pol strany).

Najbližší termín na zasielanie kresieb a textov je do konca letných prázdnin. Tešíme sa.

6. Pridali sa k nám

Predstavujeme nových študentov AKW.

Toto sme my, Sejkovci :)

Ahojte, voláme sa Maroš a Alžbeta (Betka). Sme rodičmi troch nádherných detí Alžbetky (3), Karolínky (1) a ... . To vám zatiaľ neprezradíme :). Kým totiž všetci túžobne čakáme doma na naše spoločné AKW stretnutie, Boh nás obdaril malým zázrakom, ktoré sa zatiaľ ukrýva v mamkinom brušku a v septembri, veríme, že vám ho budeme môcť predstaviť nielen menom.

S Marošom sme sa spoznali na mládežníckych letných stretnutiach v Juskovej Voli, kde sme obaja chodievali ako animátori. Ja (Betka) mám vyštudované učiteľstvo pre predprimárne a primárne vzdelávanie, no momentálne si plnými dúškami užívam naše dievčatá na rodičovskej dovolenke. Maroš vyštudoval katolícku teológiu v Prešove a slúži ako gréckokatolícky kňaz vo farnosti Pakostov neďaleko Humenného, kde momentálne bývame. Mojím koníčkom sú ručné práce rôzneho druhu (koráliky, bavlnky, drôtiky, výroba didaktických pomôcok...) a Maroš veľmi rád chodí do prírody (túry, bicykel). Naše dievčatá sú veľké tanečníčky a speváčky a momentálne fičia na Smejkovi a Tanculienke, Spievankove a Mirovi Jarošovi. Okrem toho sú najradšej vonku a užívajú si krásy prírody.

Prečo sme sa rozhodli prísť medzi vás? V prvom rade, kvôli spoločenstvu. Obaja cítime, že nám chýba kontakt s niekým, kto je na rovnakej vlnovej dĺžke ako my. V tomto nás veľmi oslovilo spoločenstvo AKW, kde sa nezalamuje rukami nad každým prírastkom v rodine, ale práve naopak, pozerá sa naň ako na nádherný Boží dar. A druhá vec, nie menej dôležitá, Maroš ako kňaz a ja ako tá, ktorá ho v jeho pastorácii sprevádza a je mu trochu aj nápomocná, si uvedomujeme, aké je dôležité katechizovať celé rodiny a veríme, že to, čo sa na AKW naučíme, budeme môcť využiť v praxi. Ďakujeme vám za prijatie a už teraz sa veľmi tešíme na najbližšie osobné stretnutie. Buďte požehnaní.

Sejkovci

7. Čo nás čaká

Ponuka spoločnej dovolenky

V termíne od 21. - 27.augusta ponúkame absolventom, ale aj aktuálnym študentom možnosť stráviť spoločne dovolenku v penzióne Zornička, kde tiež zvykneme mávať Diplom v rodinnej pastorácii.

Program je v réžii zúčastnených rodín, pričom niekto z tímu, ako aj kňazov AKW bude tiež prítomný.

Je možné vytvoriť si priestor nielen na turisticko-rekreačné aktivity, ale aj večerné vzájomné zdieľanie, či diskusie s Jánom Pavlom II. :-)

Ešte stále sú voľné miesta (Izieb je 37. Max.kapacita je 105 ľudí aj s prístelkami) a preto je potrebné prejavený záujem potvrdiť do 10.júla na: sekretariat@adkw.sk

Cena: 28EUR/osoba/noc s plnou penziou.

(1EUR miestny poplatok, 17EUR ubytovanie, 10EUR plná penzia (raňajky sú v cene, obed 6EUR, večera 4EUR))

Penzion Zornička (Donovaly): https://penzionzornicka.sk/

Diplom v rodinnej pastorácii

Letné stretnutie - Rodinkovo, 11. – 17. júl 2021

Harmonogram prednášok leto 2021:

Leto 2021	Kód	Modul	Predmet	Vyučujúci	Počet hodín
PO 12.7.	FI 2.2	Filozofický	Rodina a sociálna politika	Miriam Kuzárová	4
UT 13.7.	TE 3.1	Teologický	Manž. a rodina v NZ	František Trstenský	4
ST 14.7	PS 1.1	Psychopedagog.	Psychológia manželského života	Mário Schwarz	4
ŠT 15.7.	MO 3.1	Morálny	Dar manželskej lásky a povolanie k svätosti	Richard a Mária Kucharčík	4
PIA 16.7.	PA 3.1	Pastoračný	Manželstvo v kánonickom práve	Karel Orlita	4
SO 17.7.	PS 4.1	Psychopedagog.	Deti, médiá, výchova	Zuzana Chanasová	4

8. Zo života bývalých študentov

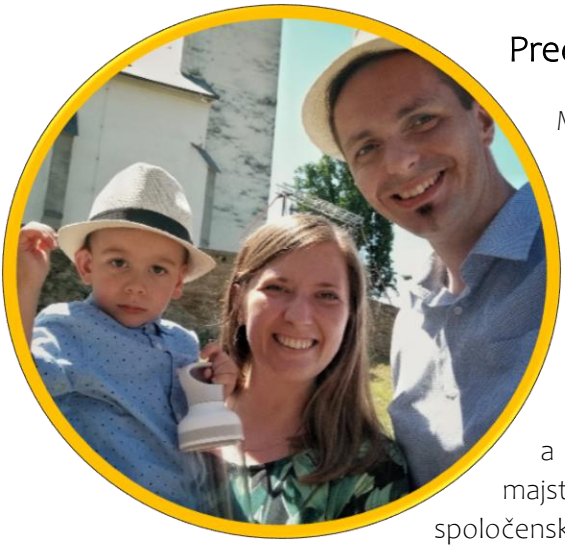

Predstavujú sa nám Dzurňákovci

Milí priatelia AKW, sme Dzurňákovci, Eli, Martin a Henrich. Bývame v Levoči a súčasťou Diplomu sme sa stali úplne na začiatku, v lete 2016. Vtedy sme ešte nemali Henricha a v podstate celý program sme vychodili ako čakatelia na adopciu.

Eli je z povolania polonistka a germanistka a Martin zas zvukový majster. Sme nadšenci varenia, spoločenských hier, spevu aj misijného diela spojeného s učením svätého Jána Pavla II. Príležitostne pomáhame pri pastorácii mládeže a dva roky sme boli súčasťou tímu Formačných kurzov teológie tela.

Od našej poslednej účasti na Diplome prešla naša domáca cirkev azda najväčšou zmenou. Po rokoch čakania na adopciu sa nám vo februári 2020 narodil náš syn Henrich. Mal síce už rok, ale narodil sa zo srdca. Začali sme žiť úplne nový rozmer lásky, lásky, ktorá nás dovtedy každodenne obklopovala, no aj tak bola vzdialená. Dostali sme privilégium stať sa rodičmi a naše my odvtedy preniká radosť z pocitu novej celistvosti. Pandemická situácia bola pre nás príležitosťou budovať vzťah. Občas vravievame, že posledný rok nevnímame ako plynutie času, ale práve ako vzťah. Bol pre nás ako okamih zložený z miliónov spoločných chvíľ v atmosfére prijatia.

Treba však aj priznať, že toto obdobie neprinieslo len krásne veci. Veľmi ťažko sme prijímali uzavretie kostolov a príliš sme si pripustili náladu strachu, ktorý sa tu šíril. Uvedomili sme si, že sme sa dosť uzavreli a hľadali sme prvoplánovo bezpečnejšie a zodpovednejšie cesty. S odstupom to už vnímame inak. Každý deň si navzájom nanovo pripomíname realitu, ktorá má byť skutočným rámcom nášho bytia. Veľmi nám v tom pomáha práca na preklade knihy Láska a zodpovednosť, na ktorej Eli pracuje od februára tohto roku. Tejto téme sme sa spoločne venovali už približne dva roky, takže keď AKW prišlo s ponukou na preklad, prijali sme ju s radosťou aj

rešpektom a momentálne pretkávajú naše dni aj Wojtylove myšlienky o ľudskej prirodzenosti a Božom pláne s našimi životmi.

Okrem iného sme sa tam dočítali, že sme odsúdení na tvorenie, a tak sme sa rozhodli, že tento svoj údel pretavíme aj do našej práce. Vyvinuli sme produkt, ktorým sa snažíme nepriamo komunikovať myšlienky z Diplomu, Formačných kurzov teológie tela a Lásky a zodpovednosti a veľmi nás to baví. Veríme, že sme na dobrej ceste. Ľudia vraj majú naše sviečky radi aj vďaka textom. A my sa vytešujeme, že okrem života v našej rodine nejakou troškou vnášame postoj lásky navždy aj do sveta. Počas posledných mesiacov nás aj to udržiavalo v bdelosti a radosti, a zdá sa, že práve o to tu ide.

Dzurňákovci

9. Projekt Rodina AKW

Projekt RODINA AKW

Rodina AKW ako každá iná rodina má svoje potreby a k tomu prislúchajúce výdavky. Našou túžbou je, aby žiaden manželský pár či rodina, ktorí považujú Diplom v rodinnej pastorácii za vhodný nástroj rastu na ceste ich povolania, neboli pre výšku nákladov nútení už vopred sa projektu zrieknuť alebo ho opustiť v jeho priebehu. Rada AKW sa vždy usiluje vyjsť takýmto rodinám v ústrety aj formou zníženia čiastky ročného školného. Sme si však vedomí toho, že je potrebné hľadať zdroje, prostredníctvom ktorých bude môcť AKW fungovať bez strachu o „prežitie“ a s uchovaním si kvality vzdelávaco-formačného procesu. Napriek tomu, že veľa prednášajúcich sa s nami podelí o svoje vzácne poznatky a skúsenosti bez nároku na honorár, dokonca často nežiadajú ani náhradu za cestu, je súčasná finančná situácia AKW takpovediac na hrane. Takýto stav nám už nebude dlho umožňovať pozývať si kvalitných hostí z bližšieho či vzdialenejšieho zahraničia. A keďže bohatstvo, ktoré sme cez AKW dostali, stále dostávame a budeme dostávať, je omnoho rozsiahlejšie ako to, čo sme do tohto štúdia vložili, rozhodli sme sa vytvoriť projekt RODINA AKW zameraný na podporu fungovania AKW.

Projekt RODINA AKW Vám tak ponúka jedinečnú príležitosť priložiť ruku k dielu a umožniť aj ďalším generáciám rodín objavovať vzácne bohatstvo, ktoré nám svätý Ján Pavol II. zanechal a Cirkev naďalej rozvíja.

Ako sa zapojiť do projektu RODINA AKW?

MODLITBA – „Bez Božieho požehnania, márne naše namáhania.“ A preto Vás prosíme zapojiť sa do modlitby za AKW, za vedenie AKW, za študentov (aktuálnych, bývalých, aj budúcich), za prednášajúcich, za spolupracujúce organizácie a hnutia.

Zapojiť sa môžete ľubovoľnou modlitbou na tento spoločný úmysel. Okrem toho sa každý deň o 12:00 hod. celá rodina spája spoločnou modlitbou Anjel Pána.

MATERIÁLNA POMOC – počas víkendových či letných stretnutí si často uvedomujeme, že niektorých tovarov nie je nikdy dosť (káva, sladké a slané dobroty, cukor, čaj, ovocie, papierové poháriky, tácky...) a tiež, že chod našej kancelárie si vyžaduje neustále dopĺňanie zásob materiálu (kancelársky papier, perá, obálky, sviečky....). A preto Vás pozývame v prípade, že je to vo Vašich možnostiach, pomôcť nám aj materiálne. Niekedy stačí predstaviť tento vzácny projekt Vašim známym (napr. podnikateľom) a zrazu zistíme, že štedrosť a dobro v ľuďoch stále je. V prípade, že by ste nám chceli pomôcť materiálne, kontaktuje nás na rada@adkw.sk

Pravidelné príspevky:

01 2021:	4 prav. darcovia – 45€
02 2021:	4 prav. darcovia – 45 €
03 2021:	4 prav. darcovia – 45 €
04 2021:	5 prav. darcovia – 70 €
05 2021:	6 prav. darcovia – 75 €

Naše pravidelné mesačné výdavky na chod AKW sú 350 €/mesiac. Zahŕňajú výdavky na účtovníctvo, chod kancelárie – sekretariátu, grafické práce, tlmočenie... Hľadáme preto ešte 28 darcov s pravidel. mesačným príspevkom 10 € alebo 56 darcov s pravidelným mesačným príspevkom 5 €.

Pridajte sa k nám!

Ďakujeme za Vás a Vašu štedrosť.

V prípade, že sa sami nemôžete podieľať akoukoľvek formou pomoci, posuňte prosím túto informáciu ostatným ľuďom z Vášho okolia.

Za všetkých našich členov, dobrodincov a darcov sa každú nedeľu slúži svätá omša.

FINANČNÁ POMOC – **„z malých kvapiek sa skladajú oceány“**. Zo zaplateného školného sú hradené cestovné náklady prednášajúcich, symbolické honoráre, náklady na administratívnu činnosť, formačné víkendy pre približne 20 animátorov a následne ich nenahraditeľná prítomnosť počas stretnutí DRP, vďaka ktorej môže prebiehať formácia detí zúčastnených rodín. Aktuálna finančná situácia AKW nám však už dlhodobo nebude umožňovať hradiť vyššie uvedené náklady na chod AKW výlučne zo školného, a preto hľadáme aj nové spôsoby získavania financií pre tento vzácny projekt.

Pravidelné finančné dary množstva prispievateľov tvoria často významnú základňu fungovania mnohých organizácií. Preto pozývame i Vás, ak je to vo Vašich možnostiach, o pravidelné príspevky na účet AKW (5, 10, 20 Eur/mesačne).

Číslo účtu pre darcov: SK98 0900 0000 0051 2063 4641

Pre zahraničné platby je potrebný BIC SWIFT kód GIBASKBX

(do poznámky uviesť: Fond solidarity)
Prípadne uveďte aj svoje meno pre správnu identifikáciu platby.

PAY by square

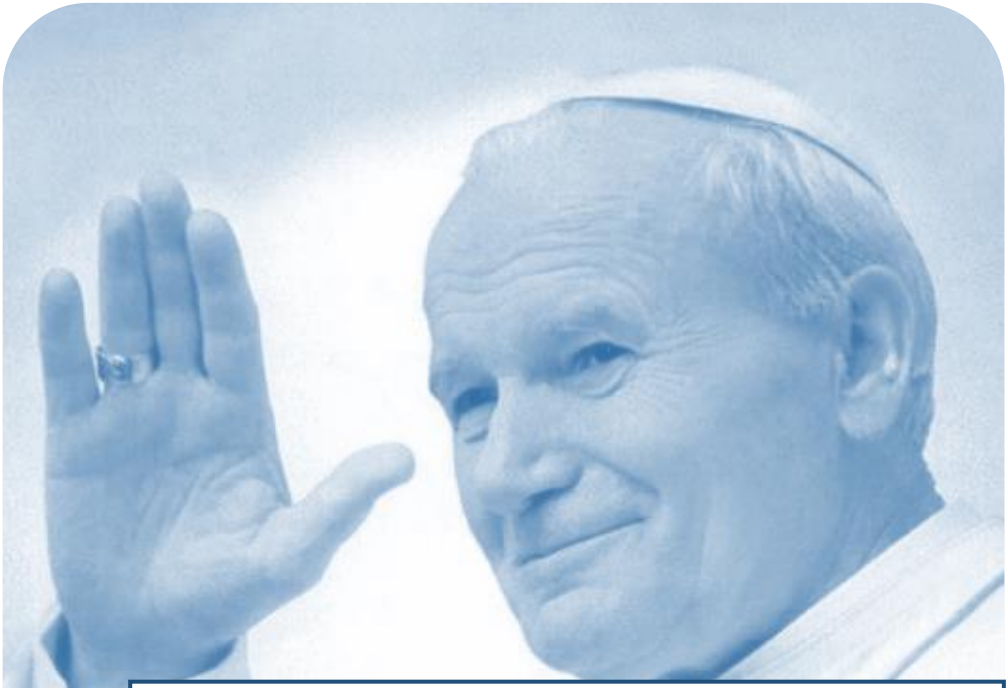

„Odpočinok je posvätná vec, lebo pre človeka je nevyhnutné vytrhnúť sa niekedy z príliš vyčerpávajúceho kolobehu pozemských povinností a znovu si uvedomiť, že všetko je Božie dielo.“ sv. Ján Pavol II.

NABUDÚCE:

Wojtylovky 04

Newsletter AKW

Zdroje: obr. úvodná str. – https://diocesanpriest.com/fr-karol-wojtyla/
Obr. záverečná str. - https://www.facebook.com/karol-wojtyla-391692635383